

<b>INSTITUTO DE CAPACITACIÓN PARA EL TRABAJO DEL ESTADO DE CHIHUAHUA</b> Notas a los Estados Financieros <b>c) NOTAS DE GESTIÓN ADMINISTRATIVA</b> <b>AI 31 DE DICIEMBRE DEL 2024</b>	
<b>1. Panorama Económico y Financiero</b>	
Principales condiciones económico - financieras bajo las cuales el ente público estuvo operando	El Instituto de Capacitación para el Trabajo del Estado de Chihuahua (ICATECH) es una institución pública descentralizada del Gobierno del Estado de Chihuahua adscrita a la Secretaría de Educación Pública a través de la Dirección General de Centros de Formación para el Trabajo (DGCFT).
Su influencia en la toma de decisiones de la administración	Ofreciendo Capacitación que representa una oferta académica que potencializa las vocaciones productivas de las distintas regiones del Estado y con esto coadyuvar a elevar la productividad de las empresas Chihuahuenses a través de la generación de capital humano eficiente.
<b>2. Autorización e Historia</b>	
a) Fecha de creación del Ente	El 13 de Septiembre de 2001, según el Decreto no. 1041/01 VII P.E
b) Principales cambios en su estructura	el Instituto de Capacitación para el Trabajo está constituido por 1 Dirección General, 4 Planteles y 18 Acciones Móviles
<b>3. Organización y Objeto Social</b>	
a) Objeto social	Ser una Institución de excelencia en educación para y en el trabajo que coadyuve al desarrollo económico y social de los habitantes de distintas regiones del Estado.
b) Principal actividad	Impartir e impulsar la capacitación para el trabajo en la entidad, preparando mano de obra calificada, asegurando la calidad de la enseñanza, sistematizando la vinculación con el aparato productivo y satisfaciendo las necesidades del desarrollo regional.
c) Ejercicio fiscal	2023
d) Régimen jurídico	Es un organismo público descentralizado, con personalidad jurídica y patrimonio propio. Esta registrada ante la S.A.T. como Personal Moral con fines no lucrativos.
e) Consideraciones Fiscales del ente: revelar el tipo de contribuciones que esté obligado a pagar o retener	Retención y entero mensual de ISR por sueldos y salarios, por servicios profesionales, por asimilables a salarios.
f) Estructura organizacional básica	Organigrama Anexo al final de notas.
g) Fideicomisos, mandatos y análogos de los cuales es fideicomitente o fideicomisario	Ninguno
<b>4. Bases de Preparación de los Estados Financieros</b>	
Se informará sobre:	
a) Si se ha observado la normatividad emitida por el CONAC y las disposiciones legales aplicables	Se rige en su totalidad por la normatividad emitida por el Consejo Nacional de Armonización Contable (CONAC) y la Ley General de Contabilidad Gubernamental (LGCG) para la emisión de los Estados Financieros Contables, Presupuestarios y Programáticos.
b) Normatividad aplicada para:	
1. Reconocimiento de la Información Financiera	Con respecto a la normatividad aplicada para el reconocimiento, valuación y revelación de los diferentes rubros de la información financiera, así como las bases de medición utilizadas para la elaboración de los estados financieros, cabe hacer mención de que todos los eventos que afectan económicamente al ICATECH están cuantificados en términos monetarios y se registran al costo histórico.
2. Valuación de la Información Financiera	Con respecto a la normatividad aplicada para el reconocimiento, valuación y revelación de los diferentes rubros de la información financiera, así como las bases de medición utilizadas para la elaboración de los estados financieros, cabe hacer mención de que todos los eventos que afectan económicamente al ICATECH están cuantificados en términos monetarios y se registran al costo histórico.
3. Revelación de la Información Financiera	Con respecto a la normatividad aplicada para el reconocimiento, valuación y revelación de los diferentes rubros de la información financiera, así como las bases de medición utilizadas para la elaboración de los estados financieros, cabe hacer mención de que todos los eventos que afectan económicamente al ICATECH están cuantificados en términos monetarios y se registran al costo histórico.
4. Bases de medición utilizadas para la elaboración de los estados financieros y los criterios de su aplicación; por ejemplo:	Las bases de preparación de los Estados Financieros del Instituto de Capacitación para el trabajo del Estado de Chihuahua aplican los Postulados Básicos de sustancia económica, entes públicos, existencia permanente, revelación suficiente, importancia relativa, registro e integración presupuestaria, devengo contable del ingreso, dualidad económica y consistencia.
I. Costo histórico	El costo histórico de las operaciones corresponde al monto erogado para su adquisición conforme a la documentación contable original justificativa y comprobatoria.
II. Valor de realización	
III. Valor razonable	
IV. Valor de recuperación	
V. Cualquier otro método empleado	
c) Postulados básicos	
d) Normatividad supletoria	En caso de emplear varios grupos de normatividades (normatividades supletorias), deberá realizar la justificación razonable correspondiente, su alineación con los PBCG (Postulados Básicos de Contabilidad Gubernamental) y a las características cualitativas asociadas descritas en el MCCG (Marco Conceptual de Contabilidad Gubernamental) mismas que hasta el momento no se han dado.
Justificación razonable	
Alineación con los PBCG y las características cualitativas asociadas descritas en el MCCG	
e) Para las entidades que por primera vez estén implementando la base devengado de acuerdo a la Ley de Contabilidad, deberán revelar:	El momento contable del ingreso estimado es el que se aprueba anualmente, e incluyen los ingresos propios, estatales, federales y de terceros.

"Bajo protesta de decir verdad declaramos que los Estados Financieros y sus notas, son razonablemente correctos y son responsabilidad del emisor."

Sello Digital: 5421470000202300002doTrimestre000020230712153016

1. Las nuevas políticas de reconocimiento	El ingreso modificado consiste en incorporar en su caso, las modificaciones al ingreso aprobado
2. Plan de implementación	
3. Los cambios en las políticas, la clasificación y medición de las mismas, así como su impacto en la información financiera	
4. Presentar los últimos estados financieros con la normatividad anteriormente utilizada con las nuevas políticas para fines de comparación en la transición a la base devengado	
<b>5. Políticas de Contabilidad Significativas</b>	
Se informará sobre:	
a) Actualización	
1. Método utilizado para la actualización del valor de:	
Activos	
Pasivos	
Hacienda Pública / Patrimonio	
Razones para la elección del Método	
2. Desconexión o reconexión infraccionaria	
b) Realización de operaciones en el extranjero	
Efectos en la información financiera gubernamental	
c) Método de valuación de la inversión en acciones de:	
1. Compañías subsidiarias	
2. Compañías no consolidadas	
3. Asociadas	
d) Sistema y método de valuación de inventarios	
Costo de lo vendido	
e) Beneficios a empleados	
1. Cálculo de la reserva actuarial	Se realiza un cálculo actuarial anual
2. Valor presente de los ingresos esperados comparado con el valor presente de la estimación de gastos tanto de los beneficiarios actuales como futuros	
f) Provisiones	
Objetivo de su creación	
Monto	
Plazo	
g) Reservas	
Objetivo de su creación	
Monto	
Plazo	
h) Cambios en políticas contables y corrección de errores	
Revelación de los efectos que se tendrá en la información financiera del ente público	
Efectos Retrospectivos	
Efectos Prospesivos	
i) Reclasificaciones (movimientos entre cuentas por efectos de cambios en los tipos de operaciones)	
j) Depuración y cancelación de saldos	
<b>6. Posición en Moneda Extranjera y Protección por Riesgo Cambiario</b>	
Se informará, por cada tipo de moneda extanjera que se encuentre en los rubros de activo y pasivo, sobre:	
a) Activos en moneda extranjera	
b) Pasivos en moneda extranjera	
c) Posición en moneda extranjera	
d) Tipo de cambio	
e) Equivalente en moneda nacional	
Métodos de protección de riesgo por variaciones en el tipo de cambio	
<b>7. Reporte Analítico del Activo</b>	
Debe mostrarse la siguiente información:	
a) Vida útil o porcentajes de depreciación, deterioro o amortización utilizados en los diferentes tipos de activos	Se emplean los parámetros de estimación vida útil
b) Cambios en el porcentaje de depreciación o valor residual de los activos	Se emplean los parámetros de estimación vida útil
c) Importe de los gastos capitalizados en el ejercicio	
1. Gastos Financieros	
2. Gastos de investigación	
3. Gastos de desarrollo	
d) Riesgos por tipo de cambio o tipo de interés de las inversiones financieras	
e) Valor activado en el ejercicio de los bienes construidos por la entidad	
f) Otras circunstancias de carácter significativo que afecten el activo	
1. Bienes en garantía	
2. Señalados en embargos	
3. Litigios	
4. Títulos de inversiones entregados en garantías	
5. Baja significativa del valor de inversiones financieras	
6. Otros	
g) Desmantelamiento de Activos	
1. Procedimientos	

2. Implicaciones	
3. Efectos contables	
h) Administración de Activos	
Planeación con el objetivo de que el ente los utilice de manera más efectiva	
Principales variaciones en el activo	
a) Inversiones en valores.	
b) Patrimonio de Organismos descentralizados de Control Presupuestario Indirecto.	
c) Inversiones en empresas de participación mayoritaria.	
d) Inversiones en empresas de participación minoritaria.	
e) Patrimonio de organismos descentralizados de control presupuestario directo, según corresponda.	
<b>8. Fideicomisos, Mandatos y Análogos</b>	
Se deberá informar:	
a) Por ramo administrativo que los reporta.	
b) Enlistar los de mayor monto de disponibilidad, relacionando aquéllos que conforman el 80% de las disponibilidades	
<b>9. Reporte de la Recaudación</b>	
a) Análisis del comportamiento de la recaudación correspondiente al Ente Público o cualquier tipo de ingreso.	
1. Ingresos locales	\$ 18,074,476.92
2. Ingresos federales	\$ 109,045,122.88
b) Proyección de la recaudación e ingresos en mediano plazo	\$ 989,055.64
<b>10. Información sobre la Deuda y el Reporte Analítico de la Deuda</b>	
a) Indicadores (tomando, como mínimo, un periodo igual o menor a 5 años)	
1. Deuda respecto al PIB	
2. Deuda respecto a la recaudación	
b) Valor gubernamental o instrumento financiero en que se Intereses	
Comisiones	
Tasa	
Perfil de vencimiento	
Otros gastos de la deuda	
<b>11. Calificaciones Otorgadas</b>	
Informar, tanto del Ente Público como de cualquier transacción realizada, que haya sido sujeta a una calificación crediticia	ninguna
<b>12. Proceso de Mejora</b>	
Se informará de:	
a) Principales Políticas de control interno	La adecuación de las estructuras contables y presupuestales al sistema SIICET y en el marco de la armonización contable, implicaron la modificación e a los procesos de registro en el sistema.
b) Medidas de desempeño financiero, metas y alcance	Se continúa trabajando en el cambio transcendental que es el proceso de armonización contable, para atender en tiempo y forma el nuevo esquema de la contabilidad gubernamental y generando así los beneficios en materia de información financiera, transparencia y rendición de cuentas.
<b>13. Información por Segmentos</b>	
Cuando se considere necesario se podrá revelar la información financiera de manera segmentada	
<b>14. Eventos Posteriores al Cierre</b>	
Efecto de los estados financieros del ente público de aquellos hechos ocurridos en el periodo posterior al que se informa, que proporcionen mayor evidencia sobre eventos que le afecten económicamente y que no se conocían a la fecha de cierre.	Durante el periodo no se dieron eventos posteriores al cierre
<b>15. Partes relacionadas</b>	
Se debe establecer por escrito que no existen partes relacionadas que pudieran ejercer influencia significativa sobre la toma de decisiones financieras y operativas	Durante el periodo no se dieron eventos posteriores al cierre

  
C.P. BLANCA LORENA FIERRO GAMBOA  
ENCARGADA DEL DEPARTAMENTO DE  
RECURSOS FINANCIEROS

  
MTR. ALBERTO JORGE GARCÍA NAVARRO  
DIRECTOR ADMINISTRATIVO



# INSTITUTO DE CAPACITACIÓN PARA EL TRABAJO DEL ESTADO DE CHIHUAHUA ORGANIGRAMA 2019

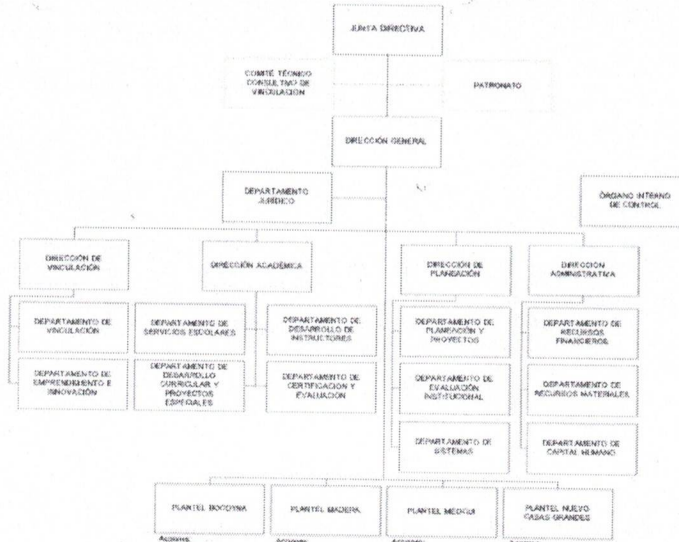

  
 LIC. TERESA DE JESÚS PINÓN CHACÓN  
 DIRECTORA GENERAL

  
 ING. ALEJANDRA DE LA VEGA ARIZPE  
 SECRETARIA DE INNOVACIÓN Y DESARROLLO ECONÓMICO

  
 MTRA. MÓNICA VARGAS RUIZ  
 SECRETARIA DE LA FUNCIÓN PÚBLICA